# Наша Область

www.irkobl.ru 1851—2018 гг. Газета для жителей Иркутской области

**На фото — губернатор Иркутской области Сергей Левченко и депутат Думы Капсальского муниципального образования Людмила Балитова. На встрече с главой региона депутат выступила в качестве делегата от жителей села Батхай Эхирит-Булагатского района, попросивших построить у них мост через реку Куду**

# Мост построят через год

## Губернатор поручил возвести переправу через Куду

**Губернатор Иркутской области Сергей Левченко встретился с депутатом Думы Капсальского муниципального образования — делегатом от жителей Батхая Людмилой Балитовой. Главный вопрос, с которым депутат обратилась к главе региона, — строительство моста через реку Куду. Из-за отсутствия переправы ученикам, чтобы попасть в школу в соседнем Капсале, приходится каждый день переходить реку вброд. Итогом встречи стало поручение губернатора Минстрою — сдать мост к сентябрю 2019 года.**

— Я к вам обращаюсь по просьбе жителей села Батхай, где в период весенне-осенних паводков автобус, перевозящий детей в школу, не может проехать через реку. Они вынуждены переходить реку вброд. Старшеклассники переносят младших школьников на себе. Хоть дети переходят реку в высоких резиновых сапогах, вода все равно холодная, они переохлаждаются и часто болеют. Родители ребятишек, а их у нас 7—8 человек, посещающих Капсальскую школу, ставят вопрос о строительстве моста, поскольку беспокоятся о здоровье детей, — рассказала главе региона депутат.

Губернатор поинтересовался, нет ли других путей, ведущих к Капсальской школе из Батхая. Людмила Балитова пояснила, что когда-то через реку был висячий мост, но в 90-х его снесло во время паводка. Объездная дорога существует, но ее протяженность почти 80 километров вместо трех напрямую. Это далеко для учеников и затратно для бюджета.

Временный выход, правда, нашелся. В последнее время детей из Батхая возили в школу в село Захал, которое относится к другому муниципальному образованию. Но всегда так быть не может. Исторически дети Батхая учились в Капсальской школе. К тому же школа в Капсале малокомплектная и не хочет терять сразу столько учеников. Более того, мост нужен не только школьникам и их родителям, но и остальным жителям Батхая, запасающимся в Капсале провизией.

**Министр строительства, дорожного хозяйства области Светлана Свиркина** пояснила, что строительство моста — это обязательства органов местного самоуправления, поскольку территория относится к межпоселенческой. Но муниципальное образование из-за нехватки средств в местном бюджете решить проблему не может. Правительство региона в этом случае может предоставить субсидию на искусственные сооружения. Общая сумма выделенной субсидии составит более 29 млн рублей: 20 млн в 2018 году, оставшиеся — в следующем. В эту сумму заложено и проектирование объекта.

Мост будет на металлическом каркасе с деревянным настилом длиной более 60 метров. Муниципалитет уже готовится к объявлению торгов.

Продолжение на стр. 2. ➤

# Узнают через 50 лет

## Капсулу времени заложил губернатор на месте строительства детской поликлиники

**Необходимость постройки новой детской поликлиники в Правобережном округе назрела давно. Старое здание, возведенное в 1912 году, пришло в негодность. В 2010 году техническая экспертиза установила, что оно находится в аварийном состоянии и ремонту не подлежит. В 2017 году его демонтировали. Территорию подготовили под строительство, началась разработка котлована для устройства фундамента. К возведению здания приступили в январе 2018-го, а 1 июня, в День защиты детей, на месте будущей поликлиники заложили памятную капсулу с посланием потомкам.**

— Старшее поколение помнит эту очень хорошую традицию. Раньше капсулы с посланием потомкам очень часто закладывали на разных объектах, на площадях в наших городах. Я думаю, на таких значимых объектах нужно это делать, чтобы последующие поколения знали, чем мы живем, как мы стараемся, чтобы наши дети жили лучше, — обратился к присутствующим губернатор Сергей Левченко.

Через полвека будущее поколение, которое вскроет капсулу, прочитает: «Охрана здоровья и снижение детской смертности является одним из приоритетов государственной политики в Российской Федерации и деятельности областного правительства. Мечта иркутян о комфортной, отвечающей современным требованиям детской поликлинике воплощается в реальность. Уверены, что вы по достоинству оцените вклад предшествующих поколений в благородное и полезное дело! Примите данное послание как символ нового этапа развития здравоохранения. Уже сейчас сделано немало для лучшего будущего, а задумано еще больше. Вам предоставляется право не только оценить наш труд, но и продолжить и приумножить славные дела, не останавливаясь на достигнутом».

К слову, новое здание детской поликлиники будет состоять из двух блоков переменной этажности (пять-шесть этажей), общая площадь помещений составит около девяти тысяч кв. метров. Здание спроектировано с учетом доступности для маломобильных групп населения. В поликлинике будут работать педиатрическое, консультативно-диагностическое, стоматологическое отделения, а также отделение здорового ребенка, лучевой диагностики и восстановительного лечения. Срок окончания строительства по плану — конец 2019 года.

**ИГОРЬ ИВАНОВ**

### Посеяли больше

Аграрии Иркутской области завершили сев зерновых и зернобобовых культур. По предварительным данным Министерства сельского хозяйства региона, в этом году в Приангарье на 27,5 тыс. га увеличилась площадь под яровые культуры. Посеяно 440 тыс. га зерновых и зернобобовых культур, что на 11,8 тыс. га выше уровня прошлого года. Кроме того, по сравнению с прошлым годом на восемь тысяч гектаров увеличена площадь посева рапса, она составляет 20,8 тыс. га. На 49 га увеличена площадь под овощи, выращиваемые в открытом грунте. **Заместитель председателя правительства Иркутской области Виктор Кондрашов** отметил, что сельхозтоваропроизводители в полном объеме были обеспечены семенами высших репродукций, которых было 18,5 тыс. тонн.

### Заплатим меньше

По данным Иркутскстата, цены в мае на продовольственные товары по сравнению с апрелем снизились в среднем на 0,3%, что выше аналогичного показателя в целом по России (0,1%). Иркутская область вошла в четверку регионов Сибирского федерального округа, где в мае отмечено снижение цен на продукты (в среднем по СФО цены выросли на 0,1%). Зафиксировано снижение розничных цен на яйца куриные, кур охлажденных и мороженых, крупу гречневую ядрицу, молоко питьевое цельное стерилизованное 2,5—3,2% жирности, рыбу мороженую неразделанную, соль поваренную пищевую, картофель, вермишель, молоко питьевое цельное пастеризованное 2,5—3,2% жирности, муку пшеничную. С начала года темп роста потребительских цен в регионе (100,8%) ниже, чем в среднем по СФО (101,2%) и России (101,8%).

### Деньги для детей

В летних творческих сменах примут участие 242 одаренных ребенка из Приангарья. На путевки из областного бюджета направлено 3,8 млн рублей. Традиционно будут организованы четыре творческие смены. Отдых для 50 юных художников «На берегах Сибирской реки» запланирован в детском оздоровительном лагере «Юность» Усольского района. 35 музыкантов, играющих на народных инструментах, отправятся на летнюю смену «Сибирский наигрыш» в детский оздоровительный лагерь «Крылатый» в Братске. «Хоровая ассамблея» для 116 участников хоровых коллективов пройдет в детском оздоровительном лагере «Здоровье» Ангарского района. Программа обучения, активного отдыха и оздоровления талантливых детей рассчитана на 21 день и состоится в летние месяцы.

Наша Область
www.irkobl.ru

# Стартуем с Жигалово

## Утверждена дорожная карта газификации Иркутской области

**Мечты о голубом топливе, которыми живет Приангарье уже не один десяток лет, вскоре станут реальностью. В 2018 году планируется ввести в действие 112 километров газопровода до поселка Жигалово. Такое заявление губернатор Иркутской области Сергей Левченко сделал на Петербургском международном экономическом форуме, прошедшем 24—26 мая в Северной столице.**

**Ковыктинское газоконденсатное месторождение в Иркутской области было открыто в 1987 году кандидатом геолого-минералогических наук Г. Я. Шутовым. Для открытия его был применен оригинальный метод Шутова — пассивная сейсморазведка. Месторождение расположено на востоке Иркутской области, в 450 км к северо-востоку от Иркутска, на территории Жигаловского и Казачинско-Ленского районов. Запасы природного газа на месторождении оцениваются в 1,9 трлн кубометров газа, 2,3 млрд кубометров гелия и 115 млн тонн жидкого газового конденсата**

### С прицелом на Ковыкту

Иркутская область располагает крупными активами углеводородного сырья в России. Здесь в настоящее время свыше 30 учтенных газоконденсатных и нефтегазовых месторождений. В числе других конкурентных преимуществ территории — близость железнодорожной инфраструктуры, готовые производственные площади, низкие затраты на электроэнергию. На фоне щедрых природных богатств и инфраструктуры регион имеет один из низких показателей по уровню газификации — 8,1%, тогда как в среднем по России этот показатель составляет 68,1%. Губернатор Сергей Левченко был категорически не согласен с таким положением дел. О своей принципиальной позиции он заявил еще на первой рабочей встрече с **президентом РФ Владимиром Путиным** в октябре 2015 года. Глава региона поставил перед собой цель — добиться газификации Приангарья. Это позволит создать современные газохимические производства по выпуску высокотехнологичной продукции. А широкое коммунальное и промышленное использование природного газа сделает жизнь населения более комфортной.

Будущее газификации Иркутской области связывается с разработкой Ковыктинского газоконденсатного месторождения (ГКМ), открытого еще в 1987 году сотрудниками Криволукской нефтеразведочной экспедиции.

Долгое время вопрос по газификации Приангарья оставался в подвешенном состоянии. Поворотным моментом в судьбе Ковыкты стало подписание в мае 2014 года контракта между «Газпромом» и Китайской национальной нефтегазовой корпорацией (CNPC) на поставку газа в Китай по магистральному газопроводу «Сила Сибири». Ковыктинское ГКМ наряду с Чаяндинским месторождением в Якутии было определено ресурсной базой для мегапроекта.

В настоящее время ПАО «Газпром» продолжает подготовку Ковыктинского месторождения к переводу из опытно-промышленной разработки в стадию промышленной эксплуатации. Здесь проводятся комплексные геологоразведочные работы для уточнения геологического строения и размера запасов. Выполняются мероприятия, направленные на подготовку месторождения к промышленной разработке. Идет проектирование объектов обустройства месторождения на полное развитие и газотранспортных мощностей. Вместе с тем на базе Ковыктинского месторождения, которое по размеру запасов газа относится к категории уникальных, компания формирует крупный центр газодобычи.

### Маршруты голубого топлива

Первый этап газификации Иркутской области начнется с поселка Жигалово. Эти договоренности были достигнуты губернатором Сергеем Левченко с руководством ПАО «Газпром» в 2017 году.

— Руководитель ПАО «Газпром» Алексей Миллер директивно поставил задачу — газ должен прийти в Жигалово к отопительному сезону 2018/2019 года. В дальнейшем надо продолжить проект с использованием всего ресурса для обеспечения потребителей Иркутской области и газохимией, и энергетикой, — отметил **заместитель председателя правления ПАО «Газпром» Валерий Голубев**.

На Петербургском международном экономическом форуме была принята дорожная карта первого этапа газификации Приангарья.

— Мы не говорим о том, какие будут конечные объемы потребления. Нам удалось достигнуть договоренности о вводе в действие 112 км газопровода до поселка Жигалово. Для этого еще нужно несколько газоперекачивающих станций сделать. Необходимо также провести инвентаризацию оборудования в поселке и помочь местным жителям привести в готовность разводки, которые они более 10 лет назад сделали к своим домам, — сообщил Интерфаксу глава региона.

Кстати, по информации ПАО «Газпром», для реализации дорожной карты в мае текущего года газопровод Ковыкта — Жигалово перевели из категории «магистральный», при которой он представлял собой отвод от строящегося газопровода «Сила Сибири», в категорию «распределительный», что даст возможность дальнейшего продолжения газотранспортной системы для подачи на юг региона.

Следующий этап газификации предполагает строительство 270 км газопровода до Саянска. Губернатор сообщил, что с руководством предприятия «Саянскхимпласт» достигнуты договоренности о поставке до 2 млрд кубометров топлива в год. Региональные власти заручились поддержкой с еще несколькими потенциальными потребителями.

— В Жигалово также планируется создать несколько производств, сначала по сжижению газа для внутренних нужд «Газпрома» по обустройству месторождения. Также мы планируем запустить пилотный проект уже не просто газопереработки, а газохимии. Я думаю, что уже в этом году мы опытное производство начнем, реакторы уже заказаны, — цитирует губернатора Интерфакс.

По мнению многих экспертов, начало работ по сооружению газопровода в южные районы Иркутской области — это большой прогресс, который повлечет развитие газохимии, тепло- и электрогенерации, глубокую переработку газа. При этом возможно решение многих проблем центральной экологической зоны Байкальской природной территории.

**НАТАЛЬЯ МИХАЙЛОВА**
**Фото из архива редакции**

# Мост построят через год

## Губернатор поручил возвести переправу через Куду

Окончание. Начало на стр. 1

— Давайте поработаем так, чтобы мост был готов уже к 1 сентября 2019 года. Надо применить индустриальные конструкции, чтобы сделать качественно и оперативно, — поручил Минстрою региона Сергей Левченко.

Во время приема речь зашла и о строительстве новой школы в Капсале. Дети учатся в старинном купеческом здании 1865 года постройки. Естественно, оно лишь приспособлено под образовательное учреждение. Школы как таковой в Капсале не было никогда, то, что есть сейчас, — это школа и детский сад одновременно. Депутат рассказала главе области о надежде всех сельчан на строительство новой современной школы, поскольку детское население муниципалитета заметно прибавляется.

Светлана Свиркина отметила, что проектной документации на объект пока нет. В Минстрое разработан типовой проект небольшой школы на 122 ученика и 49 детсадовцев для села Ныгда Аларского района, но он слишком велик для Капсала.

Сергей Левченко дал поручение Минстрою разработать проект школы-сада на 100—120 детей для небольших населенных пунктов.

— Градация по количеству мест должна быть для разных сел и деревень области. Думаю, потребность в таких небольших объектах будет, и достаточно большая. Министерство строительства и Эхирит-Булагатский район занимаются вашими вопросами. Просьба набраться терпения. На каждый этап требуется время. Мост к Капсалу мы построим к 1 сентября 2019 года, позже займемся вопросом строительства школы, — подытожил губернатор.

**ЛЮДМИЛА ИЗМАЙЛОВА**
**Фото пресс-службы правительства Иркутской области и из архива редакции**

**С испытаниями, с которыми ежедневно сталкиваются школьники из села Батхай Эхирит-Булагатского района, справится не каждый взрослый. Дважды в день во время учебного года старшеклассники облачаются в болотники и переносят на себе малышей. За 20 лет выросло уже не одно поколение жителей Батхая, которым приходилось преодолевать эту переправу вброд. Скоро испытания для школьников закончатся — к сентябрю 2019 года через реку Куду, по поручению губернатора Иркутской области, построят мост**

На фото — один из возможных проектов спортивного комплекса для самбо, дзюдо и борьбы в Иркутске. Он станет основной базой для единоборств в Приангарье — современнейшим центром, позволяющим значительно усовершенствовать подготовку спортсменов высокого класса, проводить всероссийские и международные соревнования

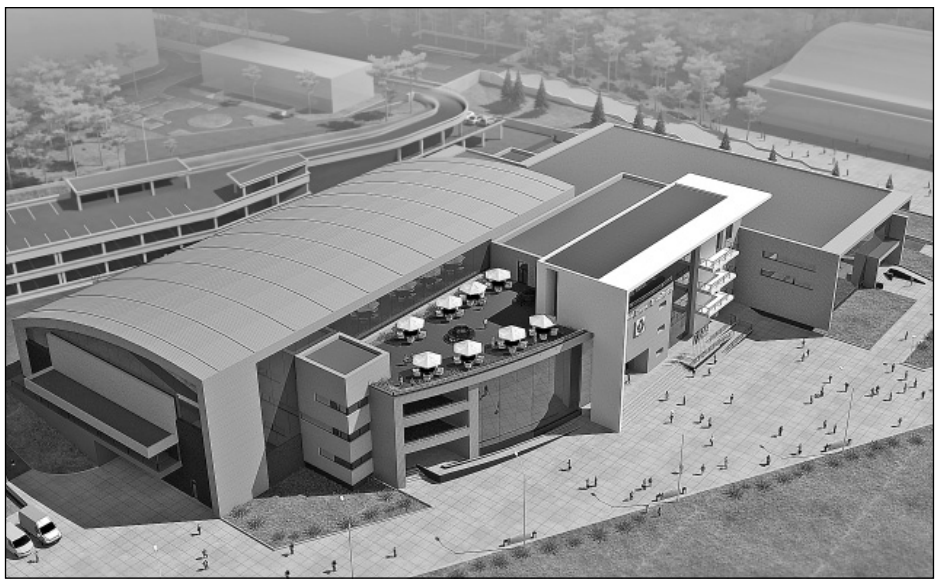

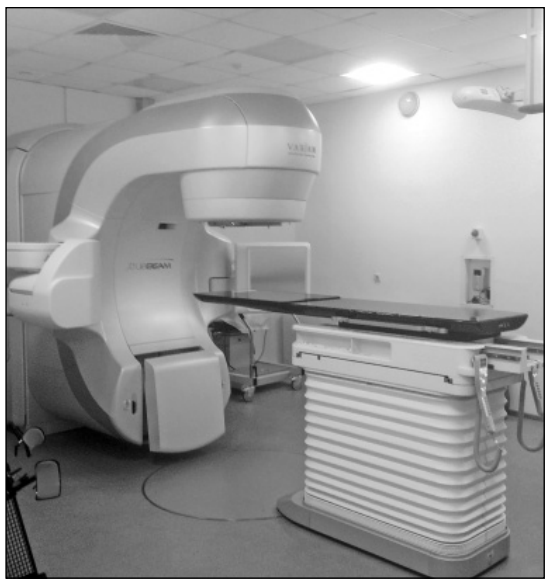

Так выглядит линейный ускоритель электронов Varian TrueBeam — сердце нового радиологического корпуса и ПЭТ-центра в Иркутске. Строительство центра позволит применять высокотехнологичные методы лучевой терапии в лечении злокачественных образований, в которых нуждаются 80% пациентов

# Будущее создаем сегодня

## Губернатор Сергей Левченко назвал приоритетные проекты в развитии Иркутской области

**Немало страниц в истории Приангарья отмечено ударными стройками трех ГЭС, Байкало-Амурской магистрали; ускорение экономике территории придал нефтепровод «Восточная Сибирь — Тихий океан». Сегодня Иркутская область находится на пороге масштабных проектов. Губернатором Сергеем Левченко обозначены приоритеты, которые станут действенным импульсом в развитии региона. В ближайшие семь-восемь лет будут построены новый терминальный комплекс в Иркутском аэропорту, современный центр онкологии, Дворец зимних видов спорта и центр борьбы.**

### Аэропорт экстра-класса

Ежегодно Иркутский аэропорт ставит рекорды по увеличению пассажиропотока — только в прошлом году этот показатель превысил 2 млн человек! Однако пропускные возможности воздушной гавани Приангарья не рассчитаны на такое огромное число людей. Очевидно, что, если ничего не менять, через пару лет может быть значительно снижен уровень комфортности для пассажиров.

Правительством региона принято решение о строительстве нового терминала международного аэропорта в Иркутске, стоимость которого оценивается в сумму более 7 млрд рублей.

— Новый терминал будет строиться в действующем аэропорту, он совместит международные и внутренние авиалинии со всеми современными видами сервиса, навигацией и телетрапами. Будет построен новый крупный ангар для размещения в нем самолетов типа МС-21, Boeing 737 и Airbus A320. Для авиакомпаний и наземных служб аэропорта важно, чтобы сервис был расположен рядом. Проект подразумевает усиление перрона для самолетов и подъездных путей, наличие автомобильной развязки и большой площади перед зданием терминала. А еще в планах сделать музей самолетов под открытым небом, чтобы люди видели, как авиация выросла за последние десятилетия. Самолеты для экспозиции у нас уже есть, — сообщил губернатор.

По словам Сергея Левченко, построить новый терминал необходимо за два года. Сегодня дорожная карта проходит согласование в Росавиации и Министерстве транспорта России. Известно, что инвесторами строительства нового терминала аэропорта выступят акционерное общество «Международный аэропорт Иркутск» и ОАО «Рампорт», которое уже руководит аэропортом «Жуковский» в Подмосковье.

### В авангарде мировой онкологии

Иркутский областной онкологический диспансер ежегодно подтверждает свое право — быть в числе лучших медицинских учреждений России, где мировой опыт стоит на службе лечения онкологии. С помощью современных технологий иркутские онкологи успешно борются с раком различных локализаций, включая такие сложные случаи, как опухоли костей и мягких тканей, поджелудочной железы, печени. Здесь делают операции по трансплантации костного мозга. Ежегодно в диспансере получают лечение более 24 тысяч жителей Иркутской области и около трех тысяч пациентов из других регионов России.

Следующим шагом в развитии областного онкодиспансера станет строительство радиологического корпуса и ПЭТ-центра в Иркутске. На эти цели необходимо более 5 млрд рублей. Учитывая сложные экономические условия, проект планируется реализовать на основе концессионного соглашения с частными инвесторами. По словам Сергея Левченко, из областного бюджета будет выделено 1,2 млрд рублей, остальные средства выделяет инвестор.

В состав радиологического корпуса будут входить отделения радиационной онкологии (из пяти подразделений), ядерной медицины для радиодиагностических ПЭТ- и ОФЭКТ-исследований, медицинской физики и инженерии, операционный блок и стационар на сто коек.

Как отметила **главный врач онкоцентра Виктория Дворниченко**, строительство нового радиологического корпуса с ПЭТ-центром — это единственный комплексный проект во всей России. Сердцем нового объекта станут пять линейных ускорителей электронов Varian TrueBeam. Строительство радиологического центра позволит применять высокотехнологичные методы лучевой терапии в лечении злокачественных образований, в которых нуждаются 80% пациентов.

**Во время встреч на Петербургском международном экономическом форуме, проходившем в Северной столице 24—26 мая, губернатор Иркутской области Сергей Левченко рассказал о масштабных проектах, которые в ближайшем будущем будут реализованы в регионе — строительство нового терминала в Иркутском аэропорту, современного центра онкологии, Дворца зимних видов спорта и центра борьбы**

### Спортивная жемчужина

Чемпионат мира по хоккею с мячом 2020 года может пройти в Иркутске в новом Дворце зимних видов спорта. Губернатор Сергей Левченко отзывается о нем как об архитектурной жемчужине столицы Приангарья. «Столь масштабных спортивных сооружений у нас никогда не строили», — подчеркнул глава региона.

У Иркутской области богатые спортивные традиции, но нет современной тренировочной базы. Например, ближайший от Иркутска конькобежный центр находится в Челябинске. В итоге нашим спортсменам приходится много времени тратить на тренировки вне дома, более того — из-за высокой нагрузки на центр спортсмены вынуждены тренироваться по ночам, так как другого времени в плотном графике нет.

Еще один веский аргумент в пользу строительства иркутского зимнего дворца — это хоккей с мячом. У сибиряков это самый популярный зимний вид спорта. Команда «Байкал-Энергия» демонстрирует высокий уровень игры, завоевывает серебро на чемпионатах России. В Иркутске уже прошли такие статусные мероприятия, как финал чемпионата мира и финал кубка России по хоккею с мячом.

Губернатор Сергей Левченко на встрече с **президентом РФ Владимиром Путиным** озвучил идею строительства в области Дворца зимних видов спорта. Президент всецело одобрил этот проект, выразил готовность оказать поддержку. Его стоимость — около 6 млрд рублей.

— Во дворце можно будет заниматься такими зимними видами спорта, как хоккей с мячом, хоккей с шайбой, керлинг, конькобежный спорт. Кроме того, в короткое время его можно будет трансформировать для летних видов спорта, чтобы играть в волейбол, баскетбол, теннис, кататься на роликовых коньках, — заявил Сергей Левченко.

Дворец рассчитан на шесть тысяч зрителей. Под строительство выделен участок площадью 8,6 га на левом берегу реки Ангары, в районе Академгородка. Это очень удачное месторасположение с точки зрения транспорта — много развязок, хорошая доступность общественного транспорта. Рядом проходит железная дорога, что позволяет легко добраться и из Ангарска, и из Усолья-Сибирского, и из Черемхово, а в другую сторону — вплоть до Байкальска.

### Дом для будущих чемпионов

Не менее амбициозный спортивный проект по строительству в Иркутске центра дзюдо, самбо и спортивной борьбы. По этому проекту губернатор Сергей Левченко также заручился поддержкой главы государства.

Президентский вид спорта успешно прижился на сибирской земле. Дзюдо в Иркутской области занимаются около 3,1 тысячи человек, работают около 70 тренеров. Более 900 дзюдоистов имеют спортивные разряды и звания. В настоящее время **братчанки Алеся Кузнецова** и **Ирина Долгова** находятся в сборной России, готовятся к Олимпиаде в Токио — 2020. Буквально в последние дни апреля из Тель-Авива пришла радостная весть — Ирина Долгова стала чемпионкой Европы по дзюдо! А воспитанники иркутского клуба «Мори» только в 2017 году с первенства России привезли четыре медали высшей пробы — золото, серебро и две бронзы!

Федерация спортивной борьбы Иркутской области объединяет сегодня около 5 тысяч человек и пять дисциплин — греко-римская, вольная, женская борьба, грэпплинг, панкратион. Иркутскую область на весь мир прославил **олимпийский чемпион Константин Вырупаев**. В регионе проводятся всероссийские турниры на призы **олимпийской чемпионки по вольной борьбе Натальи Воробьевой**.

За образец центра борьбы в Иркутске планируется взять краевой центр борьбы в Хабаровске, где здание состоит из трех функциональных блоков. Первый — универсальный спортивный зал, рассчитанный на шесть ковров с трибунами и 1,2 тысячи зрительских мест. Второй блок включает тренировочные залы, в том числе два тренажерных, снарядный зал и зал борьбы. В третьем расположены раздевалки, столовая, восстановительный комплекс, административные помещения. Каким именно будет иркутский вариант центра борьбы, покажет время. В любом случае, оснащение современного спортивного комплекса позволит проводить в столице Приангарья всероссийские и международные соревнования, организовать сборы спортсменов российских и зарубежных команд.

**НАТАЛЬЯ МИХАЙЛОВА**
**Фото из архива редакции**

Наша Область
www.irkobl.ru

# «Тема для разговора всегда найдется»

## Мы спросили у жителей Иркутской области: «О чем бы вы хотели поговорить с губернатором, если бы встретились лично?»

**Андрей Иванов, менеджер, Иркутский район:**

— Поскольку стартовал чемпионат мира по футболу и независимо от результата сборной России это соревнование останется в истории страны, хотелось бы пообщаться с главой региона не в кабинете, а в неформальной обстановке, например в спортбаре, посмотреть игру, ну и заодно поговорить о проблемах. Например, хотелось бы увидеть в микрорайоне Березовом в Иркутске, где я живу (а это огромный микрорайон) современную школу, тем более что положительные примеры в Иркутской области есть — школа в микрорайоне «Эволюция», в Молодежном.

**Татьяна Кацурба, педагог станции юных натуралистов, Иркутск:**

— Мне хотелось бы пригласить Сергея Георгиевича на нашу станцию, показать, чем мы занимаемся, у нас есть что посмотреть! Как педагог, я бы рассказала губернатору о развитии дополнительного образования для наших детей. Могу судить по примеру станции юных натуралистов, где занимаются 1700 школьников. В течение года мальчишки и девчонки с 1-го по 6-й класс учатся выращивать у нас самые разные растения, от привычных всем овощей до экзотических, таких как кофе и папайя. Им это нравится! Уверена, надо предлагать подрастающему поколению что-то кроме обязательных уроков в школе, чтобы они могли учиться для себя и с удовольствием. Надо создавать больше секций в области, где бы дети могли заниматься бесплатно.

**Сергей Мандрыкин, предприниматель, Шелеховский район:**

— В прошлом году выдвинул я свою кандидатуру на общественную должность старосты (ее в 2016 году утвердил губернатор региона для всех населенных пунктов). Теперь в числе моих обязанностей не только ГО и ЧС, но и ЖКХ. Проблем в нашем бывшем военном городке много, но мы не унываем и своими силами стараемся их решить. Поставили уличные фонари, отремонтировали детскую площадку. Сами ставим лавочки и даже деревянные и металлические скульптуры. Каждую весну у нас проходят субботники. Мы организуем праздники и ярмарки. Мне хотелось бы пригласить губернатора к нам в гости и показать, как мы живем.

**Александр Федотов, пенсионер, Ангарск:**

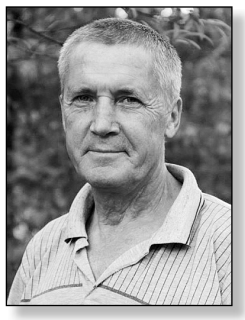

— У любого человека для разговора с губернатором тема всегда найдется! Скорее всего, к губернатору обращаются в первую очередь со своими проблемами, но мне хочется неформальной беседы. Я бы рассказал ему о своей молодости. Когда-то я приехал в Ангарск как молодой специалист из Саратова. Город «из стекла и бетона» — так об Ангарске писали в путеводителях, и, надо признаться, в те годы городские кварталы действительно производили впечатление. Сегодня Ангарск — родной уже для меня город, и мне бы хотелось, чтобы он развивался и дальше. В частности, сейчас у нас строят набережную в микрорайонах, но мне хочется, чтобы не забывали и об исторической части города, где я живу. Пригласил бы Сергея Георгиевича в гости, я с удовольствием устроил бы ему экскурсию по местам моей молодости. Можно отдохнуть в пойме Китоя, и хотя места мало благоустроены — нет ни лавочек, ни павильонов, природа прекрасна, воздух свежий.

**Юрий Карпенко, резчик по дереву, скульптор, село Максимовщина:**

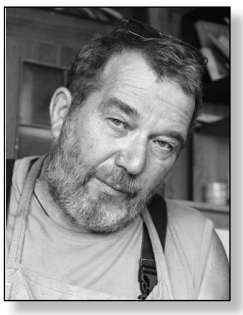

— Возможно, буду оригинален, если с губернатором Сергеем Левченко буду говорить не о проблемах ЖКХ, переселении из ветхого жилья, а об искусстве. На днях уезжаю в Саянск, где пройдет фестиваль бетонных скульптур, на мероприятии соберется много известных мастеров, например чемпион мира Иван Зуев. Самое важное, что все фигуры останутся городу. Сколько положительных эмоций, восторга вызывают у взрослых и детей скверы, площади, украшенные новыми скульптурами, ведь в наших скверах зачастую стоят незатейливые композиции еще советских времен. Малые архитектурные формы придают совсем иной вид улицам, поднимают настроение пешеходам — это мировая тенденция. В Иркутской области наглядным примером может служить маленький Свирск, где в мае прошел фестиваль, а следующий состоится уже в августе. Пока фестивали проходят в трех городах — Саянске, Свирске, Братске и Савватеевке (парк «Лукоморье»). А как же Ангарск, Иркутск, Усолье-Сибирское? Приглашаем Сергея Георгиевича на наш фестиваль, думаю, нам есть что показать, есть о чем поговорить.

**Галина Константиновна Кириллова, пенсионерка, Иркутск:**

— Сейчас лето, постоянно езжу на дачу и радуюсь, что проезд в электричках сделали бесплатным. И количество поездок на муниципальном транспорте увеличили — теперь могу и в библиотеку, и в поликлинику, и к детям с внуками чаще ездить. Приятно, что во дворах стало чисто и опрятно — детские площадки, цветы, лавочки для нас, пенсионеров. А вот о чем хотелось бы попросить губернатора, так это строже следить за ситуацией с пожарами, наказывать виновных. Я по профессии географ, муж мой был геологом, мы с ним в молодости тайгу вдоль и поперек исходили. И сейчас, когда это богатство горит, мне не по себе. Хорошо, что сейчас занялись восстановлением лесов, это нужно делать повсеместно и во всех районах.

**Дмитрий Евдокимов, водитель такси, Ольхонский район:**

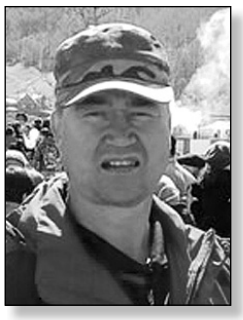

— Как водитель, начну с дорог. От райцентра до пролива Ольхонские Ворота построили хорошую дорогу, ее ждали десятилетиями, теперь до МРС можно доехать за 25—30 минут, а раньше по гравийке требовался час, не меньше. Очень надеюсь, что кардинально изменится дорога на остров Ольхон, как решили на совещании с Владимиром Путиным. Туризм на Байкале переживает бум, к нам едут люди со всего света, причем исчезло такое понятие, как сезонность. Зимний поток скоро сравняется с летним, хочется, чтобы дороги не портили общего впечатления от нашей природы. А то ведь дело дошло до того, что местным сообществом таксистов договорились не ездить на остров. Однажды я свозил туда людей, заработал 4 тысячи, на следующий день пришлось ехать в Иркутск полностью ходовую делать — тысяч 10 потратил. Еще поговорил бы о ценах на бензин, которые тянут стоимость остальных услуг, хотя понимаю, что это недоработка федеральной власти. Еще рассказал бы, что у нас в Еланцах открыли новый детский сад, построили больницу, где созданы прекрасные условия для пациентов. Кстати, здание старой почему-то не убирают, оно портит вид.

**Саяна Янхаева, старший тренер ОГКУ СШ «Тамир», заслуженный работник физической культуры и спорта Усть-Ордынского округа:**

— Меня, как старшего тренера с 25-летним стажем, интересует развитие спорта в округе, области. Очень хочется, чтобы дети из глубинки становились олимпийцами, тем более звездочки — ребята, способные показать результат, — у нас есть. Поэтому с главой региона в первую очередь, конечно, хотелось бы поговорить о развитии физической культуры. Несколько лет назад строители сдали физкультурно-оздоровительный комплекс, в округе стало проводиться больше массовых мероприятий, увеличилось не только их количество, но и ранг. Появились условия для проведения не только окружных, но и открытых региональных соревнований. Дважды в год проводим открытые турниры по стрельбе из лука. К нам приезжают спортсмены не только из области, но и из Бурятии. Бывает, принимаем более 200 человек, в этой ситуации испытываем неудобства — не хватает раздевалок, других помещений.

**Виктор Катанаев, фермер, Эхирит-Булагатский район:**

— Конечно, я бы поговорил с губернатором о сельском хозяйстве. Принятая несколько лет назад программа поддержки начинающих фермеров показала свою результативность. Только в нашей местности, по соседству с моим хозяйством, появилось 20 ребят, молодых фермеров. Работают они не покладая рук, по 16 часов в сутки, глаза горят, многое хотят сделать. Я получил грант на строительство семейной молочной фермы, пользуюсь поддержкой на приобретение техники в лизинг. Замечательная мера — финансовая поддержка на введение в оборот неиспользуемых земель. Многие фермеры ею пользуются. В целом в сельское хозяйство сейчас вкладывается много бюджетных средств, но хотелось бы грамотной проработки кредитной системы, она должна отвечать развитию производства. Вроде и силенки есть, и знания, а денег зачастую не хватает. Кредиты должны быть беспроцентными, грантов больше должно выделяться, но не для всех, а для тех, кто действительно потянет. Диспаритет цен необходимо убрать, и государство должно участвовать в этом процессе. Иначе поднимать сельское хозяйство мы будем десятилетиями. Программу поддержки начинающих фермеров жизненно необходимо продолжать. В основе экономики, как известно, интеллектуальный труд, люди. И если 15—20% тех, кто учится, станут толковыми фермерами, это уже очень хорошо.

**ЛЮДМИЛА ИЗМАЙЛОВА**
**Фото из архива героев публикации**

**Редакционная коллегия:** генеральный директор ЗАО «Группа компаний «Номер один» Владимир Симиненко, главный редактор газеты «Пятница» Алена Огнева, главный редактор газеты «СМ Номер один» Алексей Елизарьев, главный редактор газеты «Копейка» Борис Слепнев. Редактор выпуска Марина Слободчикова.

**Адрес для писем:** 664003, Иркутск, ул. Дзержинского, 11/4.
**Телефон** 27-28-28.